

CONSILIUL JUDEȚEAN VÂLCEA
DIRECȚIA GENERALĂ ECONOMICĂ

Nr. 9282/23 .05.2022

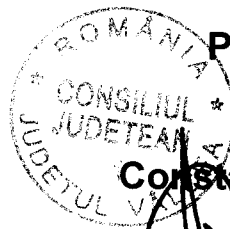

PREȘEDINTE,

Constantin RĂDULESCU

Avizat:

SECRETAR GENERAL

AL JUDEȚULUI

Daniela CALIANU

ANUNȚ DE PUBLICITATE

pentru achiziția directă

Execuție lucrări pentru obiectivul:

**“AMENAJARE ȘI MODERNIZARE CLĂDIRE ȘI COPERTINE GARAJE
AMBULANȚĂ VÂLCEA”**

1. Codul de clasificare CPV:

45453000-7 Lucrări de reparații generale și de renovare

2. Justificarea necesității achiziției: Potrivit Referatului de necesitate nr.8292 din 06.05.2022 și a Caietului de sarcini nr.8293/06.05.2022, transmise de către Direcția Generală Tehnică, a fost aprobată inițierea achiziției directe - Execuție lucrări pentru obiectivul: **“AMENAJARE ȘI MODERNIZARE CLĂDIRE ȘI COPERTINE GARAJE AMBULANȚĂ VÂLCEA”**

3. Valoare estimată a lucrărilor: Conform Referatului de necesitate, valoarea estimată a achiziției publice este **360.000 lei, fără TVA.**

4. Sursa de finanțare: Poziția în bugetul de venituri și cheltuieli pe anul 2022: Anexa nr. 3a la Hotărârea Consiliului Județean nr.58 din 25.03.2022 - Lista de dotări independente și alte cheltuieli de investiții pe anul 2022 cu finanțare parțială sau integrală de la bugetul local, Capitolul 66 – Sănătate, lit.d – Cheltuieli privind consolidările și intervențiile pentru prevenirea sau înlăturarea efectelor produse de acțiuni accidentale și calamități naturale – cutremure, inundații, alunecări, prăbușiri și tasări de teren, incendii, accidente tehnice, precum și alte cheltuieli asimilate investițiilor, poziția 14

Achiziția la care se face referire în prezentul anunț de publicitate se regăsește în Cap.III Lucrări, poz 1 din Anexa la Programul anual al achizițiilor publice nr.8164 din 05.05.2022, aprobată de către ordonatorul principal de credite.

5. Modalitate de achiziție:

Conform prevederilor din Caietului de sarcini, pentru o bună organizare și funcționare, precum și o utilizare mai eficientă a spațiilor existente în cadrul Serviciului Județean de Ambulanță Vâlcea, ce aparțin domeniului public al județului, se impune executarea unor lucrări de amenajare, igienizare, modernizare (instalații) a clădirii și a finisajelor existente

Pentru alegerea modalității prin care se vor achiziționa lucrările de amenajare, igienizare, modernizare (instalații) a clădirii și a finisajelor existente s-a ținut cont de următoarele prevederi legislative:

- Art. 16. din Legea nr.98/2016 privind achizițiile publice, cu modificările și completările ulterioare care prevede: *"În cazul contractelor de achiziție publică de lucrări valoarea estimată a achiziției se calculează luând în considerare atât costul lucrărilor, cât și valoarea totală estimată a produselor și serviciilor puse la dispoziția contractantului de către autoritatea contractantă, necesare pentru executarea lucrărilor";*

- Art. 10. alin. (1) din Legea nr.98/2016 privind achizițiile publice, cu modificările și completările ulterioare care prevede: *"În cazul în care autoritatea contractantă are în structura sa unități operaționale separate, valoarea estimată se calculează prin luarea în considerare a valorii estimate totale pentru toate unitățile operaționale luate separat."*

În concluzie, având în vedere valoarea estimată a lucrărilor de amenajare cuprinse în Anexa la Programul anual al achizițiilor publice nr.8164 din 05.05.2022, potrivit art.7, alin.(5) din Legea nr.98/2016 privind achizițiile publice, cu modificările și completările ulterioare, autoritatea contractantă are dreptul de a achiziționa direct lucrările.

Totodată, în conformitate cu art.43 alin.(2) din Normele metodologice de aplicare a prevederilor referitoare la atribuirea contractului de achiziție publică/acordului-cadru din Legea nr. 98/2016 privind achizițiile publice aprobate prin H.G. nr. 395/2016, cu modificările și completările ulterioare *"În cazul achiziției directe, autoritatea contractantă are obligația de a utiliza catalogul electronic pus la dispoziție de SEAP sau de a publica un anunț într-o secțiune dedicată a web-site-ului propriu/ANAP sau a SEAP, însoțit de descrierea produselor, serviciilor sau lucrărilor care urmează a fi achiziționate."*

În acest sens, în cazul prezentei achiziții publice, propunem publicarea pe site-ul autorității contractante a Anunțului de publicitate în vederea respectării art.2 alin.(2) din Legea nr.98/2016 privind achizițiile publice, cu modificările și completările ulterioare.

6. Descrierea achiziției publice:

Lucrările de construcții ce fac obiectul prezentei achiziții publice constau în:

- Desfacerea și refacerea hidroizolației terasei clădirii;
- Zugrăveli exterioare și glafuri metalice;
- Zugrăveli interioare;
- Glafuri atic terasă;
- Amenajare rampă persoane cu dizabilități;
- Montare gresie hol etaj I și II și gresie trepte casa scării;
- Înlocuire corpuri de iluminat, prize, întrerupătoare, doze, altele și verificarea instalației electrice;
- Verificarea instalației termice și înlocuirea unor calorifere;
- Amenajare baie serviciu la etajul I;
- Curățirea și vopsirea suprafețelor metalice la garaje tip copertine;

7. Criteriul de atribuire: Prețul cel mai scăzut

Justificare criteriu de atribuire: În conformitate cu prevederile art. 167 alin. (3¹) din *Legea nr.98/2016 privind achizițiile publice, cu modificările și completările ulterioare*, "Autoritatea contractantă poate utiliza criteriul prețului cel mai scăzut numai în situația în care achiziționează produse, servicii sau lucrări a căror valoare estimată a contractului nu depășește pragurile prevăzute la art. 7 alin. (1) din același act normativ."

8. Durata de prestare a serviciilor: 3 luni.

9. Condiții contract:

În vederea efectuării plății, ofertantul va detalia valoarea pe categorii de lucrări executate, conform document Antemăsurătoare, Anexa a Caietului de sarcini.

Plata serviciilor se va efectua după recepția la terminarea lucrărilor și verificarea cantităților de lucrări executate.

Garanția de bună execuție a contractului se constituie în cuantum de 10% din prețul contractului fără TVA, prin virament bancar/ printr-un instrument de garantare emis în condițiile legii de o societate bancară sau de o societate de asigurări/ prin rețineri succesive din sumele datorate pentru facturi parțiale/ prin depunerea la casierie a unor sume în numerar.

10. Condiții participare:

Potrivit art. 43, alin. (2) din HG nr. 395/2016 pentru aprobarea Normelor metodologice de aplicare a prevederilor referitoare la atribuirea contractului de achiziție publică/acordului-cadru din Legea nr. 98/2016, cu modificările și completările ulterioare, achiziția directă se va efectua prin intermediul catalogului electronic publicat în SEAP.

Operatorul economic care intenționează să participe la achiziția publică va publica oferta financiară în catalogul electronic SEAP și totodată, va notifica autoritatea contractantă cu privire la acest aspect pe adresa de e-mail: consiliu@cjvalcea.ro.

Transmiterea ofertei de preț în catalog, presupune acordul operatorului economic în ceea ce privește respectarea cerințelor din Caietul de sarcini și Anexa acestuia ” Antemăsurătoare”.

Operatorul economic desemnat câștigător ca urmare a aplicării criteriului de atribuire, va transmite prin email, la solicitarea autorității contractante, următoarele documente:

- propunerea tehnică în conformitate cu prevederile caietului de sarcini și declarația privind însușirea de către operatorul economic a prevederilor cuprinse în Caietul de sarcini;
- propunerea financiară, așa cum este solicitată în cadrul caietului de sarcini și Anexa acestuia ” Antemăsurătoare;
- declarație privind neîncadrarea în prevederile art.59 – 60 din Legea nr.98/2016 privind achizițiile publice, cu modificările și completările ulterioare, conform model anexat;
- certificat constatator emis de Oficiul National al Registrului Comertului însoțite de o scrisoare de înaintare;
- Proiectul de contract însușit. (Proiectul de contract cu mențiunea „Am citit și suntem de acord fără rezerve cu termenii și clauzele contractuale obligatorii prevăzute în «Proiectul de contract» și consimțim că, în cazul în care oferta noastră este stabilită ca fiind câștigătoare să semnăm contractual de achiziție publică în conformitate cu prevederile din Caietul de sarcini”.)

10. Informatii suplimentare:

Operatorii economici interesați să participe la prezenta achiziție publică vor urmări pe site-ul autorității contractante, în cadrul documentației aferente, eventualele răspunsuri la solicitările de clarificări.

Pentru identificare, operatorii economici vor publica oferta financiară în catalogul electronic sub denumirea: „Execuție lucrări pentru obiectivul: “AMENAJARE ȘI MODERNIZARE CLĂDIRI ȘI COPERTINE GARAJE AMBULANȚĂ VÂLCEA” și totodată, va informa autoritatea contractantă privind intenția sa de a participa la achiziția directă, prin e-mail: consiliu@cjvalcea.ro sau printr-o adresă depusă la Registratura autorității contractante, Consiliul Județean Vâlcea, Str. General Praporgescu, nr. 1, până la data de 16.05.2022, ora. 15:00.

DIRECTOR GENERAL,

Vasilica Mazilu

DIRECTOR GENERAL,

Ioan Tamaș

DIRECTOR GENERAL,

Adinița Oprescu

Întocmit: Prenume, Nume	Funcția	Semnătura	Data
Ana Savu	Șef birou	<i>[Signature]</i>	18.05.2022

CONSILIUL JUDEȚEAN VÂLCEA

PREȘEDINTE,

nr. 8293 / 06.05.2022.

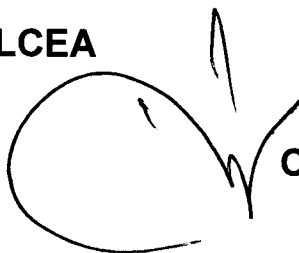

Constantin RĂDULESCU

CAIET DE SARCINI

pentru achiziție contract execuție lucrări pentru obiectivul:
**“AMENAJARE ȘI MODERNIZARE CLĂDIRE ȘI COPERTINE GARAJE
AMBULANȚĂ VÂLCEA”**

COD CPV: 45453000-7 Lucrări de reparații generale și de renovare

Prezentul Caiet de Sarcini face parte integrantă din documentația pentru atribuirea contractului de lucrări și constituie ansamblul cerințelor pe baza cărora se elaborează de către fiecare ofertant propunerea tehnică, în concordanță cu necesitățile autorității contractante. Cerințele impuse vor fi considerate ca fiind minimale.

1. ORDONATORUL PRINCIPAL DE CREDITE :

Președintele Consiliului Județean Vâlcea

2. BENEFICIAR:

Serviciul de Ambulanță Județean Vâlcea

3. DENUMIREA ACHIZIȚIEI :

Execuție lucrări pentru obiectivul: **“AMENAJARE ȘI MODERNIZARE
CLĂDIRE ȘI COPERTINE GARAJE AMBULANȚĂ VÂLCEA”**

4. PROFILUL LUCRĂRII

Execuție lucrări pentru obiectivul: **“AMENAJARE ȘI MODERNIZARE
CLĂDIRE ȘI COPERTINE GARAJE AMBULANȚĂ VÂLCEA”**

5. AMPLASAMENTUL:

Municipiul Râmnicu Vâlcea, strada G-ral Magheru nr.42, județul Vâlcea.

6. PREZENTAREA SITUAȚIEI ACTUALE

Clădirea și anexele aflate în administrarea Serviciului Județean de Ambulanță Vâlcea aparțin domeniului public al județului. Din anul 1980 (anul punerii în funcțiune) până în prezent au fost efectuate doar lucrări sporadice de întreținere și mici reparații.

Pentru o bună organizare și funcționare, precum și o utilizare mai eficientă a spațiilor existente, se impune executarea unor lucrări de amenajare, igienizare, modernizare (instalații) a clădirii și a finisajelor existente.

Având în vedere cele prezentate, la clădirea în care funcționează Ambulanța Vâlcea, este necesară executarea unor lucrări care constau în:

- Desfacerea și refacerea hidroizolației terasei clădirii;
 - Zugrăveli exterioare și glafuri metalice;
 - Zugrăveli interioare;
 - Glafuri atic terasă;
 - Amenajare rampă persoane cu dizabilități;
 - Montare gresie hol etaj I și II și gresie trepte casa scării;
 - Înlocuire corpuri de iluminat, prize, întrerupătoare, doze, altele și verificarea instalației electrice;
 - Verificarea instalației termice și înlocuirea unor calorifere;
 - Amenajare baie serviciu la etajul I;
 - Curățirea și vopsirea suprafețelor metalice la garaje tip copertine;
- Amplasamentul este situat în intravilanul municipiului Râmnicu Vâlcea, în zona I-a de importanță, respectiv pe strada General Magheru.

7. NECESITATEA ȘI OPORTUNITATEA REALIZĂRII INVESTIȚIEI

Pentru o mai bună organizare și funcționare, precum și o utilizare mai eficientă a spațiilor existente, se impune executarea unor lucrări de amenajare, igienizare, modernizare (instalații) a clădirii .

8. CONȚINUTUL LUCRĂRII:

AMENAJARE ȘI MODERNIZARE CLĂDIRE ȘI COPERTINE GARAJE AMBULANȚĂ VÂLCEA

Lucrările de construcții constau în:

- Desfacerea și refacerea hidroizolației terasei clădirii;
- Zugrăveli exterioare și glafuri metalice;
- Zugrăveli interioare;
- Glafuri atic terasă;
- Amenajare rampă persoane cu dizabilități;
- Montare gresie hol etaj I și II și gresie trepte casa scării;
- Înlocuire corpuri de iluminat, prize, întrerupătoare, doze, altele și verificarea instalației electrice;
- Verificarea instalației termice și înlocuirea unor calorifere;
- Amenajare baie serviciu la etajul I;
- Curățirea și vopsirea suprafețelor metalice la garaje tip copertine;

9. DURATA CONTRACTULUI: 3 luni.

Termenul menționat reprezintă durata de prestare efectivă a contractului de execuție lucrări.

10. CONDIȚII DE PLATĂ:

Plata lucrărilor se va face după recepția la terminarea lucrărilor și verificarea cantităților de lucrări executate.

11. MENȚIUNI SPECIALE:

Orice potențial ofertant poate efectua, la cerere, vizita în teren, împreună cu reprezentantul desemnat al beneficiarului.

13. CRITERIUL DE ATRIBUIRE :

Criteriul de atribuire aplicabil este "**prețul cel mai scăzut**".

14. GARANȚIA DE BUNĂ EXECUȚIE :

Garanția de bună execuție reprezintă 10% din valoarea contractului de execuție lucrări, fără TVA, așa cum este această valoare indicată în contractul care rezultă din această procedură.

15. LEGISLAȚIA APLICABILĂ

Se vor respecta prevederile legislației și normativelor/ reglementărilor tehnice în vigoare la data predării documentațiilor tehnice, respectiv:

- **Legea nr. 50/ 1991** privind autorizarea executării lucrărilor de construcții, republicată, cu modificările și completările ulterioare;
- **Legea nr. 10/ 1995** privind calitatea în construcții, republicată, cu modificările și completările ulterioare;
- **Legea nr. 350/ 2001** privind amenajarea teritoriului și urbanismul, cu modificările și completările ulterioare;
- **Legea nr. 481/ 2004** privind protecția civilă, republicată, cu modificările și completările ulterioare;
- **Legea nr. 372/ 2005** privind performanța energetică a clădirilor, republicată, cu modificările și completările ulterioare;
- **Legea nr. 307/ 2006** privind apărarea împotriva incendiilor, cu modificările și completările ulterioare;
- **Legea nr. 319/ 2006** a securității și sănății în muncă, cu modificările și completările ulterioare;
- **Legea nr. 448/ 2006** privind protecția și promovarea drepturilor persoanelor cu handicap, republicată, cu modificările și completările ulterioare;
- **Legea nr. 278/ 2013** privind emisiile industriale;
- **Legea nr. 98/ 2016** privind achizițiile publice, cu modificările și completările ulterioare;
- **O.U.G nr. 195/ 2005** privind protecția mediului, cu modificările și completările ulterioare;
- **H.G. nr. 925/ 1995** pentru aprobarea Regulamentului de verificare și expertizare tehnică de calitate a proiectelor, a execuției și a construcțiilor;
- **H.G. nr. 766/ 1997** privind aprobarea unor regulamente privind calitatea în construcții, cu modificările și completările ulterioare;
- **H.G. nr. 1.072/ 2003** privind avizarea de către Inspectoratul de Stat în Construcții a documentațiilor tehnico-economice pentru obiectivele de investiții finanțate din fonduri publice, cu modificările și completările

ulterioare;

▪ **H.G. nr. 300/ 2006** privind cerințele minime de securitate și sănătate pentru șantierele temporare sau mobile, cu modificările și completările ulterioare;

▪ **H.G. nr. 493/ 2006** privind cerințele minime de securitate și sănătate referitoare la expunerea lucrătorilor la riscurile generate de zgomot, cu modificările și completările ulterioare;

▪ **H.G. nr. 971/ 2006** privind cerințele minime pentru semnalizarea de securitate și/ sau de sănătate la locul de muncă, cu modificările și completările ulterioare;

▪ **H.G. nr. 1.048/ 2006** privind cerințele minime de securitate și sănătate pentru utilizarea de către lucrători a echipamentelor individuale de protecție la locul de muncă;

▪ **H.G. nr. 1.051/ 2006** privind cerințele minime de securitate și sănătate pentru manipularea manuală a maselor care prezintă riscuri pentru lucrători, în special de afecțiuni dorsolombare;

▪ **H.G. nr. 1.425/ 2006** pentru aprobarea Normelor metodologice de aplicare a prevederilor Legii securității și sănătății în muncă nr. 319/ 2006, cu modificările și completările ulterioare;

▪ **H.G. nr. 445/ 2009** privind evaluarea impactului anumitor proiecte publice și private asupra mediului, cu modificările și completările ulterioare;

▪ **H.G. nr. 363/ 2010** privind aprobarea standardelor de cost pentru obiective de investiții finanțate din fonduri publice, cu modificările și completările ulterioare;

▪ **H.G. nr. 1.288/ 2012** pentru aprobarea Regulamentului de organizare și funcționare a Agenției Naționale de Cadastru și Publicitate Imobiliară, cu modificările și completările ulterioare;

▪ **H.G. nr. 395/ 2016** privind aprobarea Normelor metodologice de aplicare a prevederilor referitoare la atribuirea contractului de achiziție publică/ acordului-cadru din Legea nr. 98/ 2016 privind achizițiile publice, cu modificările și completările ulterioare;

▪ **H.G. nr. 907/ 2016** privind etapele de elaborare și conținutul-cadru al documentațiilor tehnico-economice aferente obiectivelor/ proiectelor de investiții finanțate din fonduri publice, cu modificările și completările ulterioare;



▪ **Ordinul Ministrului Apelor, Pădurilor și Protecției Mediului nr. 462/ 1993** pentru aprobarea Condițiilor tehnice privind protecția atmosferei și Normelor metodologice privind determinarea emisiilor de poluanți atmosferici produși de surse staționare, cu modificările și completările ulterioare;

▪ **Ordinul Ministrului Lucrărilor Publice, Transporturilor și Locuinței nr. 777/ 2003** pentru aprobarea reglementării tehnice „Îndrumător pentru atestarea tehnico-profesională a specialiștilor cu activitate în construcții”;

- **Ordinul Ministrului Mediului și Gospodării Apelor nr. 2/ 2006** pentru aprobarea Normelor metodologice privind avizul de amplasament;
- **Ordinul Ministrului Transporturilor, Construcțiilor și Turismului nr. 1.711/ 2006** pentru aprobarea Reglementării tehnice „Cod de proiectare seismică Partea I - Prevederi de proiectare pentru clădiri”, indicativ P 100-1/2006, cu modificările și completările ulterioare;
- **Ordinul comun al Ministrului Dezvoltării, Lucrărilor Publice și Locuințelor nr. 486/ 2007 și al Inspectorului general al Inspectoratului de Stat în Construcții nr. 500/ 2007** pentru aprobarea Procedurii privind emiterea acordului de către Inspectoratul de Stat în Construcții - I.S.C. pentru intervenții în timp asupra construcțiilor existente, cu modificările și completările ulterioare;
- **Ordinul Ministrului Mediului și Dezvoltării Durabile nr. 1.798/ 2007** pentru aprobarea Procedurii de emitere a autorizației de mediu, cu modificările și completările ulterioare;
- **Ordinul Ministrului Dezvoltării Regionale și Locuinței nr. 839/ 2009** pentru aprobarea Normelor metodologice de aplicare a Legii nr. 50/ 1991 privind autorizarea executării lucrărilor de construcții, cu modificările și completările ulterioare;
- **Ordinul comun nr. 135/ 84/ 76/ 1.284/ 2010** privind aprobarea Metodologiei de aplicare a evaluării impactului asupra mediului pentru proiecte publice și private;
- **Ordinul Ministrului Administrației și Internelor nr. 3/ 2011** pentru aprobarea Normelor metodologice de avizare și autorizare privind securitatea la incendiu și protecția civilă, cu modificările și completările ulterioare;
- **Ordinul Ministrului Dezvoltării Regionale și Administrației Publice nr. 901/ 2015** privind aprobarea Metodologiei de emitere a avizului tehnic de către Inspectoratul de Stat în Construcții - I.S.C. pentru documentațiile tehnico-economice aferente obiectivelor de investiții finanțate din fonduri publice;
- **Normativele tehnice** în vigoare, ghidurile de proiectare și STAS-urile;
- **alte acte normative, standarde și reglementări tehnice incidente, în vigoare.**

DIRECTOR GENERAL,

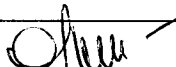
Ioan TAMAS

Prenume, Nume	Funcția	Semnătura	Verificat Sef Serviciu	Data
Întocmit: Nicoleta Opincariu Nr. ex: 2	Consilier		Liviu Constantinescu 	28.04.2022

ANTEMĂSURĂTOARE

**<<AMENAJARE ȘI MODERNIZARE CLĂDIRE ȘI COPERTINE GARAJE AMBULANȚĂ
VÂLCEA>>**

CB47A01	Montarea si demontarea schelei met tubulare pt lucrari pe suprafete verticale h<30,0m	340, 00 mp
RPCT41A1	Desfacerea izolatiei hidrofuge vechi in vederea refacerii	361, 20 mp
RPCE01C1	Amorsarea suprafetelor pentru aplicarea hidroizolatiei hidrofuge	361, 20 mp
RPCE07A1	Izolatii hidrofuge pe suprafete intinse din beton orizontale sau inclinate,la terase executate la rece	361, 20 mp
CE14C03	Burlane din tabla zincata de 0,5mm rotunde cu diametrul de 15,4 cm prefabricate	7. 60 ml
RPCK40B1	Pardoseli placi sau piscoturi din gresie ceramica asezate pe un strat de mortar inclusive rostuirea	40, 60 + 60,60 = 101, 60 mp
CI06A01	Placaj din faianta la pereti si stalpi inclusiv placarea glafurilor la incaperi cu S < 10 mp	8,00 mp
CH05A01	Mina curenta (asimilat)	11, 20 ml
CG13A01	Pardoseli montate simplu sau dupa desen montate cu adeziv	7, 90 mp
CH10A01	Trepte si contratrepte (placaje din gresie) montate cu adeziv (asimilat)	4, 20 + 36, 40 = 40, 60 ml
RPCT33A1	Demontarea usilor si ferestrelor din lemn	5. 50 mp
RPCT34A1	Demontarea usilor si ferestrelor metalice	25, 00 kg
RPCT19G1	Desfacerea pardoselilor din covor pvc fara sau cu suport textil	20, 00 mp
RPCR54A1	Vopsitorie(zugraveala lavabila) cu vopsea pe baza de acetat de polivinil pentru exterior pe tencuieli existente	679, 00 mp
RPCR25A1	Vopsitorie(zugraveala lavabila) cu vopsea pe baza de acetat de polivinil pentru interior pe glet de ipsos existent	966, 00 mp

RPCT19B1	Desfacerea pardoselilor din parchet fara recuperarea materialelor (asimilat)	12, 00 mp
RPCK43A1	Inlocuirea plintelor din gresie ceramica de maxim 15 cm inaltime	60, 60 + 51, 40 = 112, 00 ml
CK14I09	Usi din aluminiu la constructii cu h<10m cu suprafata tocului < 5 mp	6,10 mp
RPCI33A1	Glaf,copertina din tabla zincata de 0,5 mm cu latimea desfasurata pana la 30 cm	91, 00 ml
RK26D#	Glafuri din aluminiu montate la usi si ferestre	30,00 ml
RPCR46A1	Revopsirea in culori de ulei la balustrade grille si parapet metalic cu un strat de vopsea dat peste vopseaua existenta	150 mp
TRA02A10	Transportul rutier al materialelor, semifabricatelor cu autocamionul pe dist.= 10 km.	5 to
TRA01A10P	Transportul rutier al pamantului sau molozului cu autobasculanta dist.=10 km	5 to
<i>Sanitare</i>		
SC07E1	Lavoar portelan L=500 mm	1 buc.
SD06A1	Baterie amestec stativa pt. lavoar d= 1/2"	1 buc.
SC19B1	Sifon din fonta sau teava de alama pt. lavoar	1 buc.
SC26A1	Oglinda sanitara din semicristal slef.cu dimensiunile de 400x500 mm	1 buc.
SC25B1	Etajera din semicristal cu console nichelate	1 buc.
SD12A1	Robinet lavoar d=1/2" de colt nichelat	2 buc.
SC03A1	Cadita pentru dus patrata cu cabina	1 buc.
SC28B7	Sapuniera din portelen sanitar	1 buc.
SC24A2	Portprosop montat pe perete deschidere 600 mm (nichelat)	1 buc.
SD14A1	Robinet trecere d=3/4"	2 buc.
SB08B	Teava pp pt. canalizare imbicata cu garniture din cauciuc Montata aparent sau ingropat d= 50 mm	4 ml.
SB09C	Piesa de legatura(cot,reductie,piesa de curatare) din pp Pentru canalizare imbinare prin garniture din cauciuc	6 buc.

SD03A1	Baterie amestec pentru baie cu dus flexibil d= 1/2"	1 buc.
SA09C1	Conducte din teava (PPR) inclusive fittinguri montate in legaturi la obiecte sanitare d=20 mm	6 ml
SF08C1	Usita metalica de acces la robinete sau piese de curatire avind dimensiuni 300x300mm	2 buc.
SF01A1	Efectuare proba de etas.la pres.a inst.inter. deapa,la cond.otel zn.sau pb.pres.inclusiv armature	6 ml
SF04A1	Spalarea si darea in functiune a cond.de apa executate cu tevi din pvc.	6 ml

Termice

RPGB16A1	Demontare radiatoare din fonta	5 buc.
RPIB11A1	Demontare radiatoare din table de pe pozitie pentru inlocuire	4 buc.
IB05C1	Radiatoare din table din otel tip 22	9 buc.
	600x800 2 buc.	
	600x1000 3 buc.	
	600x1200 2 buc.	
	600x1400 1 buc.	
	600x600 1 buc.	
ID01A2	Robinet ventil dublu reglaj pt instalatii de incalzire d=1/2" robinet dublu reglaj - 5 buc. Robinet de echilibrare - 5 buc.	10 buc.
IE07B1	Spalarea cu apa potabila a instalatiei interioarede incalzire centrala cu sup.corp 101-200 mp	
IE01A1	Efect.prob.etans.la pres.inst.incalz.centrala supr totala incalz.a corpurilor este:pina la 100 mp	

Instalații electrice

YC01	Instalatii electrice (modernizare și înlocuire)	10.000 lei
------	---	------------

DIRECTOR GENERAL,

Ioan TAMAȘ

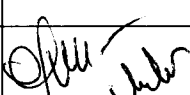
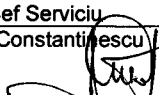
Prenume, Nume	Funcția	Semnătura	Verificat Sef Serviciu	Data
Intocmit: Cirje Mihai Nicoleta Opincariu Nr. ex: 2	Consilier Consilier		Liviu Constantinescu 	28.04.2022

SERVICIUL DE AMBULANȚĂ JUDEȚEAN VALCEA

SCARA 1:200

Nr. cadastral al terenului	Suprafata terenului	Adresa imobilului
42532	25051	Ramnicu Valcea, Strada General Magheru, Nr. 42 judetul Valcea

Carte Funciara colectiva nr:	42532 - C12	UAT	Ramnicu Valcea
Cod unitate individuala (U)		CF individuala	

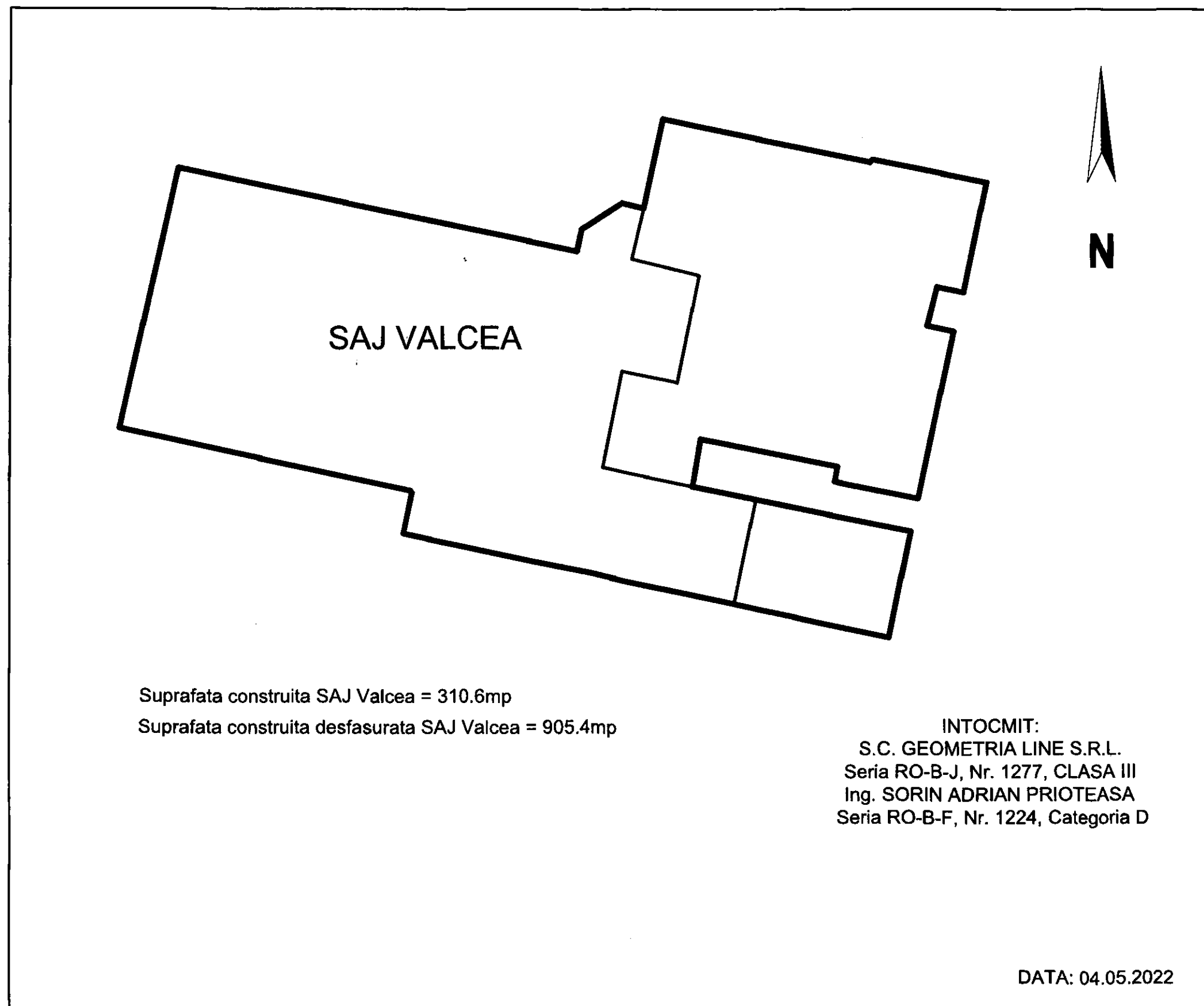

RELEVEU CLADIRE SERVICIUL DE AMBULANTA JUDETEAN VALCEA

Anexa 1.37 la regulament

PLAN PARTER

SCARA 1:100

Nr. cadastral al terenului	Suprafata terenului	Adresa imobilului
42532	25051	Ramnicu Valcea, Strada General Magheru, Nr. 42 judetul Valcea

Carte Funciara colectiva nr:	42532 - C12	UAT	Ramnicu Valcea
Cod unitate individuala (U)		CF individuala	

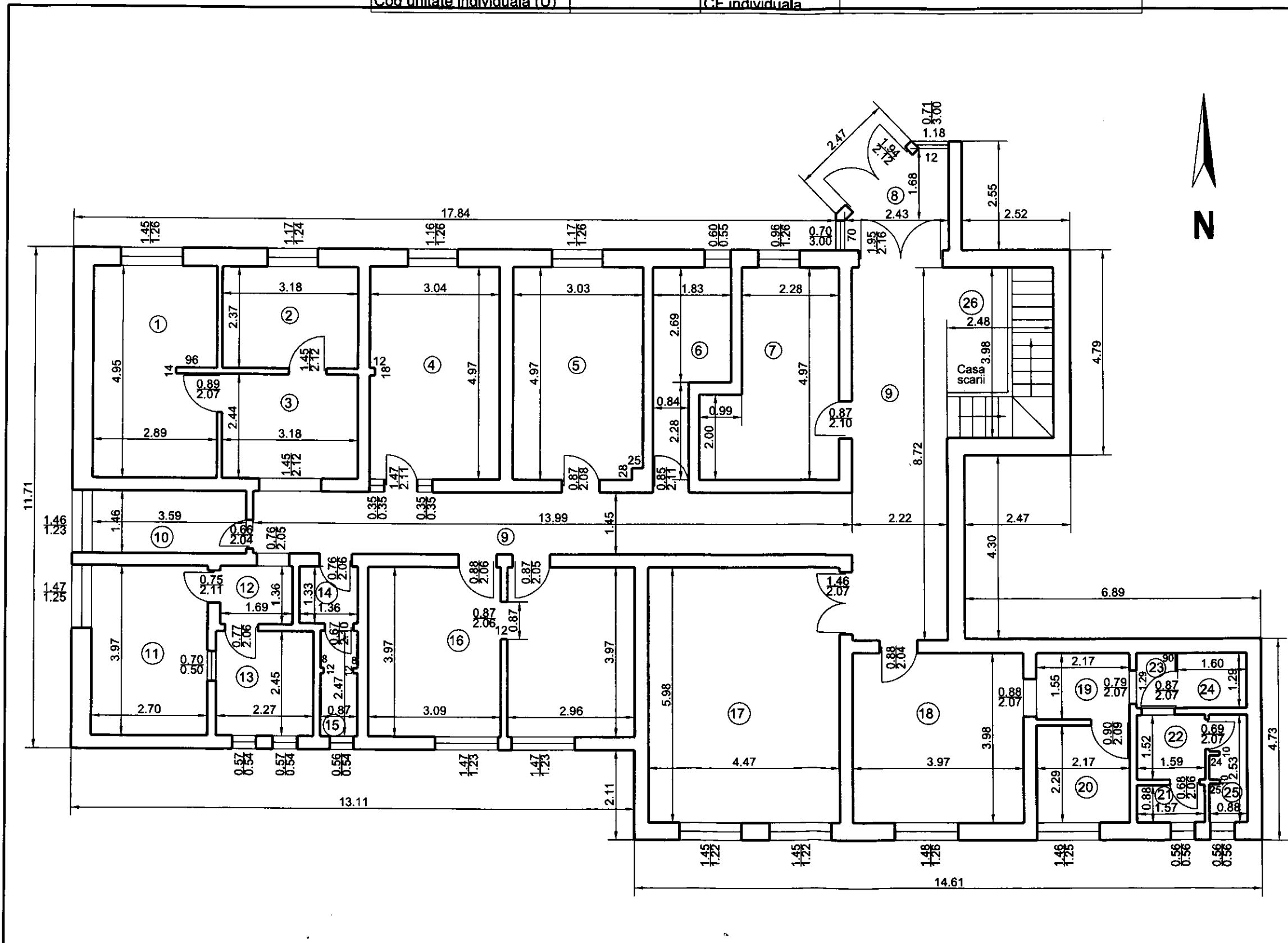

Nr. incapere	Denumire incapere	Supr. utila (mp)
1.	Medici	14.2
2.	Camera de garda medici	7.5
3.	Hol	7.8
4.	Director tehnic	15.1
5.	Dispecerat C1	15.0
6.	Aparat medicamente	6.8
7.	Director medical +Asistent sef	13.3
8.	Hol intrare	4.3
9.	Hol	39.6
10.	Camera administrator	5.2
11.	Magazie farmacie	10.7
12.	Hol	2.3
13.	Magazie	5.6
14.	Grup sanitar	1.8
15.	Grup sanitar	2.1
16.	Asistenti medicali	24.2
17.	Camera odihna ambulantieri	26.7
18.	Vestiar asistente	15.8
19.	Hol	3.4
20.	Camera femeie serviciu	5.0
21.	Grup sanitar	1.4
22.	Grup sanitar	2.4
23.	Lavoar	1.2
24.	Sterilizare	2.1
25.	Dus	2.2
Suprafata Utila		235.7
26.	Casa scarii	9.9
Suprafata Totala		245.6
Suprafata Construita		310.6

Executant,
S.C. GEOMETRIA LINE S.R.L.
 Seria RO-B-J, Nr. 1277, CLASA III
 Ing. SORIN ADRIAN PRIOTEASA
 Seria RO-B-F, Nr. 1224, Categoria
 Semnatura si stampila,

Data
 04.05.2022

Receptionat, _____ Data _____

RELEVEU CLADIRE SERVICIUL DE AMBULANTA JUDETEAN VALCEA

Anexa 1.37 la regulament

PLAN ETAJ 1

SCARA 1:100

Nr. cadastral al terenului	Suprafata terenului	Adresa imobilului
42532	25051	Ramnicu Valcea, Strada General Magheru, Nr. 42 judetul Valcea

Carte Funciara colectiva nr:	42532 - C12	UAT	Ramnicu Valcea
Cod unitate individuala (U)		CE individuala	

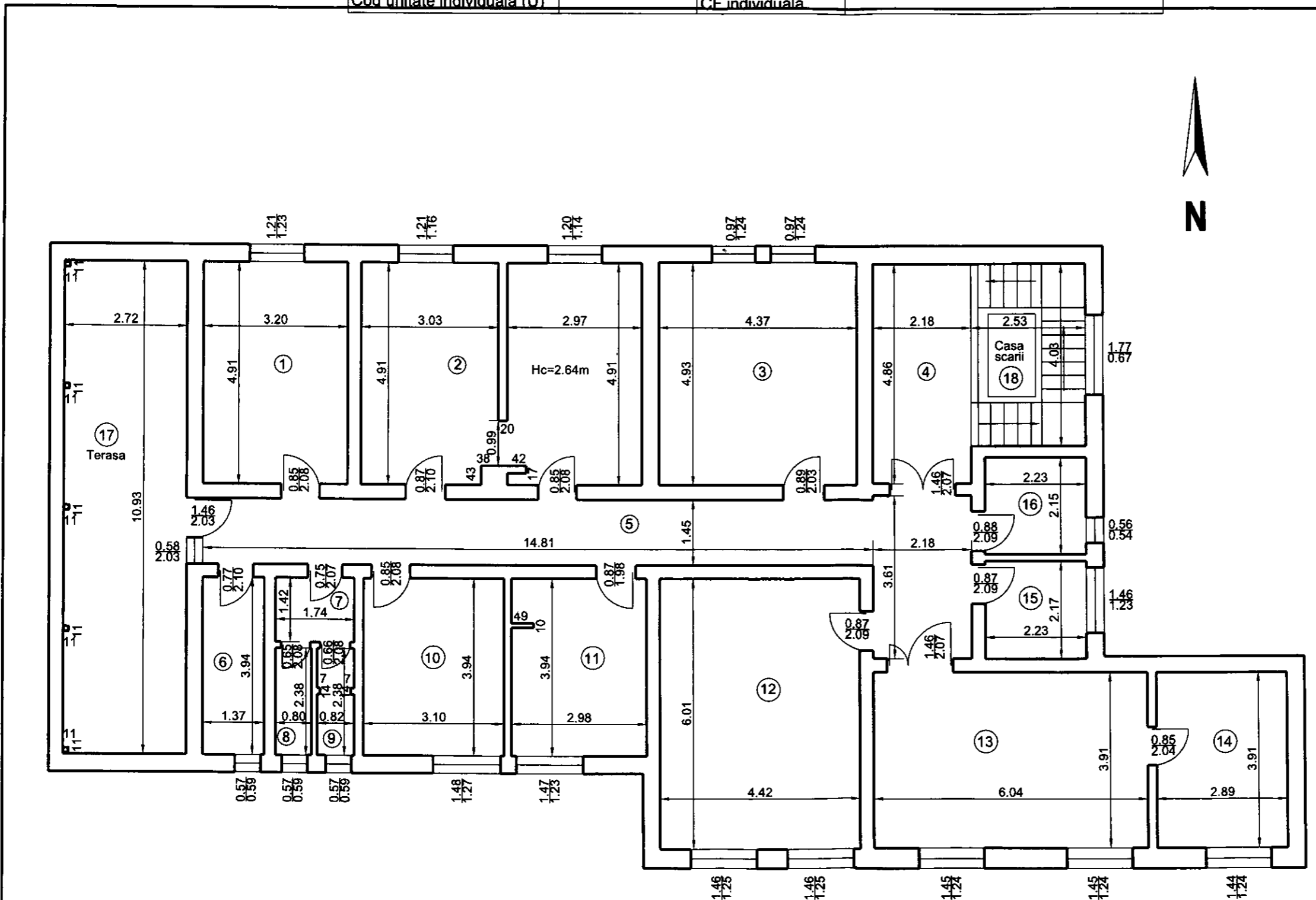

Nr. incapere	Denumire incapere	Supr. utila (mp)
1.	Birou	15.7
2.	Farmacie	29.4
3.	Oficiu	21.5
4.	Hol	10.6
5.	Hol	29.4
6.	Magazie reactivi	5.4
7.	Hol	2.5
8.	Magazie	1.9
9.	Grup sanitar	1.9
10.	Magazie	12.2
11.	Camera	11.7
12.	Vestiar	26.6
13.	Sala training	23.6
14.	Camera training	11.3
15.	Camera recoltare	4.8
16.	Magazie	4.8
Suprafata Utila		213.3
17.	Terasa	29.7
26.	Casa scarii	10.2
Suprafata Totala		253.2
Suprafata Construita		315.2

Executant,
S.C. GEOMETRIA LINE S.R.L.
 Seria RO-B-J, Nr. 1277, CLASA III
 Ing. **SORIN ADRIAN PRIOTEASA**
 Seria RO-B-F, Nr. 1224, Categoria
 Semnatura si stampila,

Data
 04.05.2022

Receptionat, _____ Data _____

RELEVEU CLADIRE SERVICIUL DE AMBULANTA JUDETEAN VALCEA

Anexa 1.37 la regulament

PLAN ETAJ 2

SCARA 1:100

Nr. cadastral al terenului	Suprafata terenului	Adresa imobilului
42532	25051	Ramnicu Valcea, Strada General Magheru, Nr. 42 judetul Valcea

Carte Funciara colectiva nr:	42532 - C12	UAT	Ramnicu Valcea
Cod unitate individuala (U)		CF individuala	

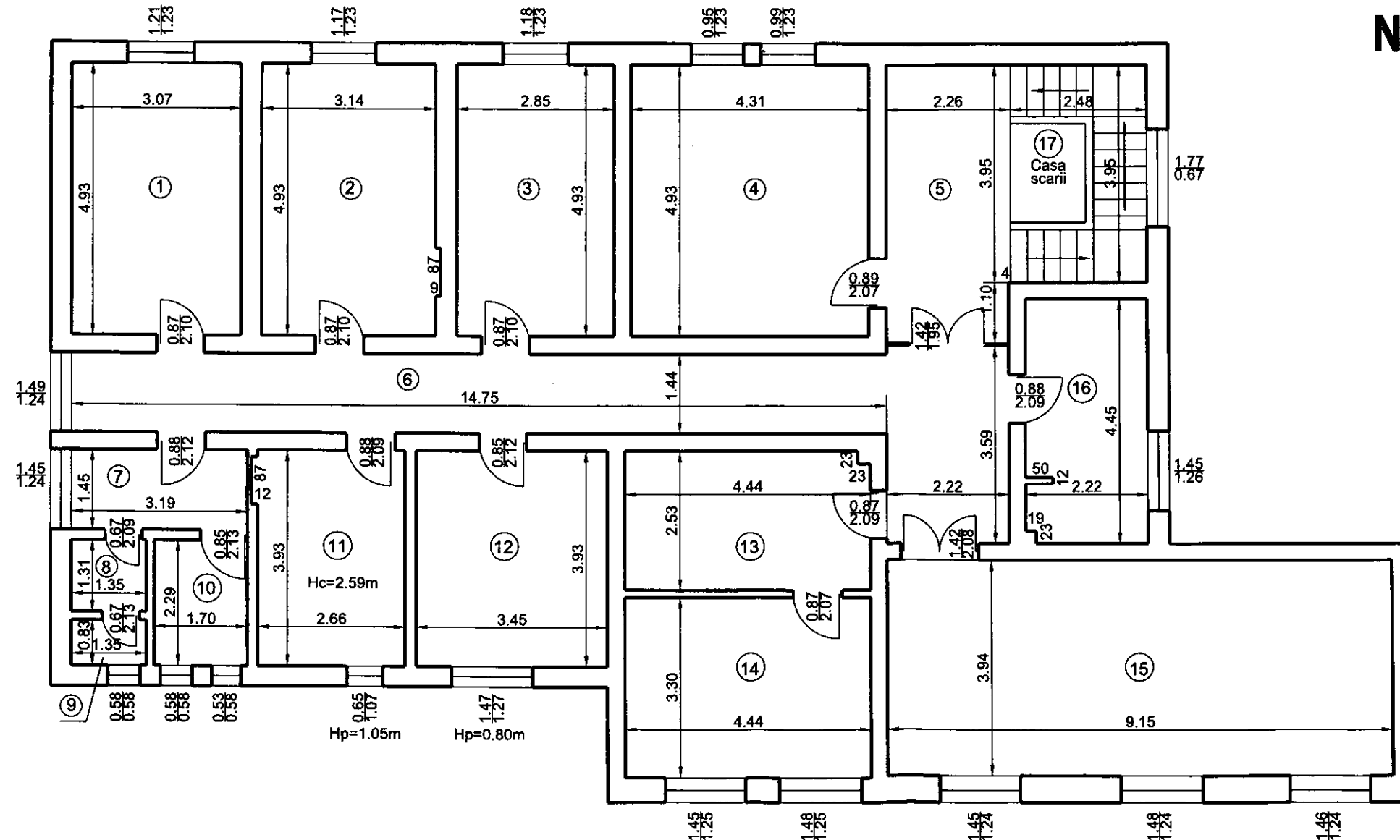

Nr. incapere	Denumire incapere	Supr. utila (mp)
1.	Sindicatul Ambulanta Valcea	15.1
2.	Consilier juridic	15.6
3.	Statistica	14.0
4.	Compartiment tehnic	21.2
5.	Hol	11.4
6.	Hol	29.2
7.	Hol	4.6
8.	Hol	1.8
9.	Camera	1.1
10.	Camera	3.9
11.	Hol	10.6
12.	Hol	13.6
13.	Camera	11.2
14.	Grup sanitar	14.7
15.	Camera	36.1
16.	Antreu	9.8
Suprafata Utila		213.9
17.	Casa scarii	9.8
Suprafata Totala		223.7
Suprafata Construita		279.6

Executant,
S.C. GEOMETRIA LINE S.R.L.
 Seria RO-B-J, Nr. 1277, CLASA III
 Ing. **SORIN ADRIAN PRIOTEASA**
 Seria RO-B-F, Nr. 1224, Categoria
 Semnatura si stampila,

Data
04.05.2022

Receptionat, _____ Data _____

Nr. crt. Poz.	Denumirea obiectivului -data începerii execuției -număr și data acord MF -număr și data actului de aprobare	Valoarea totală	Valoarea actualizată	Prevederi 2022												Capacitate	Termen PIF			
				Total (col.5 + col.6 + col.7 + col.13)	Surse proprii	Credite bancare interne	Alte surse constituite potrivit legii (col.8+col.9+col.10+col.11+col.12)	din care:										Total alocații bugetare (col.14+col.15+col.16)	din care:	
								FEDR/FC/FSE postaderare Finanțare UE	Subvenții de la bugetul de stat către bugetul local necesare susținerii proiectelor din fonduri externe nerambursabile (FEN) postaderare	Alte surse constituite potrivit legii (IIO)	Transferuri instituții publice	Fondul pentru mediu	Buget local		Buget de stat					
													Finanțare integrală de la buget	Cofinanțare Cons. Jud. pentru proiecte cu finanțare externă nerambursabilă						
0	1	2	3	4	5	6	7	8	9	10	11	12	13	14	15	16	17	18		
C.	ALTE CHELTUIELI DE INVESTIȚII	1.966.750	1.966.750	1.966.750	0	0	1.771.000	1.577.000	194.000	0	0	0	195.750	95.750	100.000	0				
a.	Achiziții de imobile	0	0	0	0	0	0	0	0	0	0	0	0	0	0	0				
b.	Dotări independente	1.871.000	1.871.000	1.871.000	0	0	1.771.000	1.577.000	194.000	0	0	0	100.000	0	100.000	0				
c.	Cheltuieli pentru elaborarea studiilor de fezabilitate, a studiilor de fezabilitate, a proiectelor și a altor studii aferente investițiilor	95.750	95.750	95.750	0	0	0	0	0	0	0	0	95.750	95.750	0	0				
d.	Cheltuieli privind consolidările și intervențiile pentru prevenirea sau înlăturarea efectelor produse de acțiuni accidentale și calamități naturale - cutremure, inundații, alunecări, prăbușiri și tasări de teren, incendii, accidente tehnice, precum și alte cheltuieli asimilate investițiilor	0	0	0	0	0	0	0	0	0	0	0	0	0	0	0				
e.	Aport capital social	0	0	0	0	0	0	0	0	0	0	0	0	0	0	0				
C.	ALTE CHELTUIELI DE INVESTIȚII	1.966.750	1.966.750	1.966.750	0	0	1.771.000	1.577.000	194.000	0	0	0	195.750	95.750	100.000	0				
	din care, pe obiective:																			
a.	Achiziții de imobile	0	0	0	0	0	0	0	0	0	0	0	0	0	0	0				
b.	Dotări independente	1.871.000	1.871.000	1.871.000	0	0	1.771.000	1.577.000	194.000	0	0	0	100.000	0	100.000	0				
1	Școala on - line pentru elevii cu cerințe educaționale speciale din județul Vâlcea	1.508.000	1.508.000	1.508.000	0	0	1.458.000	1.264.000	194.000	0	0	0	50.000	0	50.000	0				
2	Consolidarea capacității unităților de învățământ special din județul Vâlcea de a gestiona criza sanitară COVID - 19	363.000	363.000	363.000	0	0	313.000	313.000	0	0	0	0	50.000	0	50.000	0				
c.	Cheltuieli pentru elaborarea studiilor de fezabilitate, a studiilor de fezabilitate, a proiectelor și a altor studii aferente investițiilor	95.750	95.750	95.750	0	0	0	0	0	0	0	0	95.750	95.750	0	0				
3	Consolidarea și reabilitarea energetică a Școlii Profesionale Speciale Bistrița - expertize tehnice, DALI, studii conexe, avize, acorduri, etc.	95.750	95.750	95.750	0	0	0	0	0	0	0	0	95.750	95.750	0	0				
d.	Cheltuieli privind consolidările și intervențiile pentru prevenirea sau înlăturarea efectelor produse de acțiuni accidentale și calamități naturale - cutremure, inundații, alunecări, prăbușiri și tasări de teren, incendii, accidente tehnice, precum și alte cheltuieli asimilate investițiilor	0	0	0	0	0	0	0	0	0	0	0	0	0	0	0				
e.	Aport capital social	0	0	0	0	0	0	0	0	0	0	0	0	0	0	0				
Capitolul: 06 - SĂNĂTATE																				
TOTAL Capitol: 06.		24.613.298	24.613.298	25.922.471	1.827.200	0	21.188.099	17.908.179	1.295.000	0	2.284.929	0	2.927.172	1.728.800	1.200.372	0				
din care:		14.848.388	14.848.388	9.758.388	43.200	0	8.486.788	7.030.900	1.080.000	0	376.788	0	1.228.400	428.400	800.000	0				
C.	ALTE CHELTUIELI DE INVESTIȚII	24.613.298	24.613.298	25.922.471	1.827.200	0	21.188.099	17.908.179	1.295.000	0	2.284.929	0	2.927.172	1.728.800	1.200.372	0				
	din care, pe beneficiar:	14.848.388	14.848.388	9.758.388	43.200	0	8.486.788	7.030.900	1.080.000	0	376.788	0	1.228.400	428.400	800.000	0				
a.	Achiziții de imobile	0	0	0	0	0	0	0	0	0	0	0	0	0	0	0				
b.	Dotări independente	16.172.374	16.172.374	13.876.309	1.702.900	0	11.973.037	10.378.179	15.000	0	1.579.867	0	200.372	0	200.372	0				
c.	Cheltuieli pentru elaborarea studiilor de fezabilitate, a studiilor de fezabilitate, a proiectelor și a altor studii aferente investițiilor	1.564.202	1.564.202	1.564.202	80.300	0	258.902	0	0	0	286.962	0	1.227.900	1.227.000	0	0				
d.	Cheltuieli de execuție privind consolidările și intervențiile pentru prevenirea sau înlăturarea efectelor produse de acțiuni accidentale și calamități naturale - cutremure, inundații, alunecări, prăbușiri și tasări de teren, incendii, accidente tehnice, precum și alte cheltuieli asimilate investițiilor	15.876.722	15.876.722	10.481.380	44.000	0	8.538.150	7.236.000	1.280.000	0	428.168	0	1.499.800	499.800	1.000.000	0				
		14.848.388	14.848.388	9.758.388	43.200	0	8.486.788	7.030.900	1.080.000	0	376.788	0	1.228.400	428.400	800.000	0				
e.	Aport capital social	0	0	0	0	0	0	0	0	0	0	0	0	0	0	0				
01. CONSILIUL JUDEȚEAN VÂLCEA																				
TOTAL		30.596.129	30.596.129	21.823.302	0	0	18.896.130	17.691.130	1.295.000	0	0	0	2.927.172	1.728.800	1.200.372	0				
din care:		14.428.400	14.428.400	9.338.400	0	0	8.110.000	7.030.900	1.080.000	0	0	0	1.228.400	428.400	800.000	0				
C.	ALTE CHELTUIELI DE INVESTIȚII	30.596.129	30.596.129	21.823.302	0	0	18.896.130	17.691.130	1.295.000	0	0	0	2.927.172	1.728.800	1.200.372	0				
	din care, pe obiective:	14.428.400	14.428.400	9.338.400	0	0	8.110.000	7.030.900	1.080.000	0	0	0	1.228.400	428.400	800.000	0				
a.	Achiziții de imobile	0	0	0	0	0	0	0	0	0	0	0	0	0	0	0				
b.	Dotări independente	12.882.567	12.882.567	10.586.502	0	0	10.306.130	10.371.130	15.000	0	0	0	200.372	0	200.372	0				
c.	Cheltuieli pentru elaborarea studiilor de fezabilitate, a studiilor de fezabilitate, a proiectelor și a altor studii aferente investițiilor	1.227.000	1.227.000	1.227.000	0	0	0	0	0	0	0	0	1.227.000	1.227.000	0	0				

Nr. crt.	Denumirea obiectivului -data începerii execuției -număr și data acord MF -număr și data actului de aprobare	Valoare totală	Valoare totală actualizată	Prevederi 2022													Capacitate	Termen PFI			
				Total (col.5 + col.6 + col.7 + col.13)	Surse proprii	Credite bancare interne	Alte surse constituite potrivit legii (col.8+col.9+col.10+col.11+col.12)	din care:								Total alocații bugetare (col.14+col.15+col.16)			din care:		
								FEDR/PC/FSE postaderare Finanțare UE	Subvenții de la bugetul de stat către bugetul local necesare susținerii proiectelor din fonduri externe nerambursabile (FEN) postaderare	Alte surse constituite potrivit legii (IND)	Transferuri instituții publice	Fondul pentru mediu	Buget local						Buget de stat		
													Finanțare integrată de la buget	Cofinanțare Cons. Jud. pentru proiecte cu finanțare externă nerambursabilă	Buget de stat						
0	1	2	3	4	5	6	7	8	9	10	11	12	13	14	15	16	17	18			
d.	Cheltuieli privind consolidările și intervențiile pentru prevenirea sau înlăturarea efectelor produse de acțiuni accidentale și calamități naturale - cutremura, inundații, alunecări, prăbușiri și tasări de teren, incendii, accidente tehnice, precum și alte cheltuieli asimilate investițiilor	16.399.562 14.428.400	16.399.562 14.428.400	10.000.000 9.338.400	0 0	0 0	8.510.000 8.110.000	7.230.000 7.030.000	1.280.000 1.080.000	0 0	0 0	0 0	1.499.800 1.228.400	499.800 428.400	1.000.000 800.000	0 0					
e.	Aport capital social	0	0	0	0	0	0	0	0	0	0	0	0	0	0	0					
C. ALTE CHELTUIELI DE INVESTIȚII		30.508.129 14.428.400	30.508.129 14.428.400	21.823.302 9.338.400	0 0	0 0	18.898.130 8.110.000	17.801.130 7.030.000	1.285.000 1.080.000	0 0	0 0	0 0	2.927.172 1.228.400	1.728.800 428.400	1.200.372 800.000	0 0					
a.	Achiziții de imobile	0	0	0	0	0	0	0	0	0	0	0	0	0	0	0					
b.	Dotări independente	12.882.567	12.882.567	10.584.502	0	0	10.386.130	10.371.130	15.000	0	0	0	200.372	0	200.372	0					
1	Întărirea capacității Spitalului de Pneumoftiziologie "Constantin Anastasatu" Mîhăești de gestionare a crizei sanitare COVID - 19	2.546.065	2.546.065	150.000	0	0	100.000	85.000	15.000	0	0	0	50.000	0	50.000	0					
2	Întărirea capacității Spitalului Județean de Urgență Vâlcea de gestionare a crizei sanitare COVID - 19	9.439.000	9.439.000	9.539.000	0	0	9.439.000	9.439.000	0	0	0	0	100.000	0	100.000	0					
3	Întărirea capacității Spitalului de Psihiatrie Drăgoești de gestionare a crizei sanitare COVID - 19	897.502	897.502	897.502	0	0	847.130	847.130	0	0	0	0	50.372	0	50.372	0					
c.	Cheltuieli pentru elaborarea studiilor de fezabilitate, a studiilor de fezabilitate, a proiectelor și a altor studii aferente investițiilor	1.227.000	1.227.000	1.227.000	0	0	0	0	0	0	0	0	1.227.000	1.227.000	0	0					
4	Reabilitarea, extinderea și dotarea Ambulatoriului din cadrul Spitalului de Pneumoftiziologie "Constantin Anastasatu"- DALI, studii conexe, expertiză tehnică, avize, acorduri, etc.	150.000	150.000	150.000	0	0	0	0	0	0	0	0	150.000	150.000	0	0					
5	Reabilitarea, modernizarea și dotarea secțiilor din clădirea - corp C6 a Spitalului Județean de Urgență Vâlcea, situate în str. General Magheru nr. 54 - avize, acorduri, etc.	17.000	17.000	17.000	0	0	0	0	0	0	0	0	17.000	17.000	0	0					
6	Reabilitarea, modernizarea și dotarea secțiilor din clădirea - corp C5 a Spitalului Județean de Urgență Vâlcea, situate în str. General Magheru nr. 54 - avize, acorduri, etc.	15.000	15.000	15.000	0	0	0	0	0	0	0	0	15.000	15.000	0	0					
7	Reabilitarea, extinderea și dotarea blocului operator din cadrul Spitalului Județean de Urgență Vâlcea - actualizare DALI, studii conexe, expertiză tehnică, avize, acorduri, etc.	150.000	150.000	150.000	0	0	0	0	0	0	0	0	150.000	150.000	0	0					
8	Modernizarea, extinderea și dotarea Unității de Primiri Urgențe din cadrul Spitalului Județean de Urgență Vâlcea - actualizare DALI, studii conexe, expertiză tehnică, avize, acorduri, etc.	200.000	200.000	200.000	0	0	0	0	0	0	0	0	200.000	200.000	0	0					
9	Reabilitarea termică a secțiilor Spitalului Județean de Urgență Vâlcea din strada Remus Belu nr. 3- actualizare DALI, studii conexe, expertiză tehnică, avize, acorduri, etc.	150.000	150.000	150.000	0	0	0	0	0	0	0	0	150.000	150.000	0	0					
10	Creșterea siguranței pacienților în Spitalul Județean de Urgență Vâlcea - DALI, etc.	130.000	130.000	130.000	0	0	0	0	0	0	0	0	130.000	130.000	0	0					
11	Creșterea siguranței pacienților în Spitalul Pneumoftiziologie "Constantin Anastasatu Mîhăești" - studiu de oportunitate, DALI, etc.	180.000	180.000	180.000	0	0	0	0	0	0	0	0	180.000	180.000	0	0					
12	Reabilitarea, modernizarea și dotarea Secției externe de Recuperare, Medicină Fizică și Balneologie Căminănești - tema de proiectare, DALI, studii conexe, etc.	235.000	235.000	235.000	0	0	0	0	0	0	0	0	235.000	235.000	0	0					
d.	Cheltuieli privind consolidările și intervențiile pentru prevenirea sau înlăturarea efectelor produse de acțiuni accidentale și calamități naturale - cutremura, inundații, alunecări, prăbușiri și tasări de teren, incendii, accidente tehnice, precum și alte cheltuieli asimilate investițiilor	16.399.562 14.428.400	16.399.562 14.428.400	10.000.000 9.338.400	0 0	0 0	8.510.000 8.110.000	7.230.000 7.030.000	1.280.000 1.080.000	0 0	0 0	0 0	1.499.800 1.228.400	499.800 428.400	1.000.000 800.000	0 0					
13	Modernizarea, extinderea și dotarea Ambulatoriului din cadrul Spitalului Județean de Urgență Vâlcea	15.898.782 14.000.000	15.898.782 14.000.000	9.510.000 8.910.000	0 0	0 0	8.510.000 8.110.000	7.230.000 7.030.000	1.280.000 1.080.000	0 0	0 0	0 0	1.000.000 800.000	0 0	1.000.000 800.000	0 0		Trm. II 2022			
14	Amplasare și modernizare clădire și copertine garaj Amfiteatrului Vâlcea	499.800 428.400	499.800 428.400	428.400	0 0	0 0	0 0	0 0	0 0	0 0	0 0	0 0	499.800 428.400	499.800 428.400	0 0	0 0					
e.	Aport capital social	0	0	0	0	0	0	0	0	0	0	0	0	0	0	0					
03. SPITALUL DE PNEUMOPTIZIOLOGIE "CONSTANTIN ANASTASATU" MÎHĂEȘTI																					
TOTAL		887.462	887.462	887.462	202.400	0	485.062	0	0	0	485.062	0	0	0	0	0					
din care:		206.788	206.788	206.788	0	0	206.788	0	0	0	206.788	0	0	0	0	0					
C. ALTE CHELTUIELI DE INVESTIȚII		887.462	887.462	887.462	202.400	0	485.062	0	0	0	485.062	0	0	0	0	0					
din care, pe obiective:		206.788	206.788	206.788	0	0	206.788	0	0	0	206.788	0	0	0	0	0					
a.	Achiziții de imobile	0	0	0	0	0	0	0	0	0	0	0	0	0	0	0					
b.	Dotări independente	282.400	282.400	282.400	202.400	0	0	0	0	0	0	0	0	0	0	0					

Nr. din .2022

Nr. din 2022

**CONTRACT DE LUCRĂRI
"AMENAJARE ȘI MODERNIZARE CLĂDIRE ȘI
COPERTINE GĂRAJE AMBULANȚĂ VÂLCEA"**

În temeiul art.7 alin.(5) din Legea nr.98/2016, privind achizițiile publice, cu modificările și completările ulterioare, s-a încheiat prezentul contract de lucrări,

Între

JUDEȚUL VÂLCEA prin **CONSILIUL JUDEȚEAN VÂLCEA**, cu sediul în Municipiul Râmnicu Vâlcea, str. General Praporgescu nr. 1, cod poștal: 240182, telefon/fax 0250732901/0250735617, cod fiscal 2540929, cont nr. _____ deschis la Trezoreria Municipiului Râmnicu Vâlcea, reprezentat prin Președinte, Constantin Rădulescu și Director General, Vasilica Mazilu, în calitate de **achizitor**, pe de o parte,

și

S.C. _____ S.R.L., cu sediul în _____, str. _____ nr. ____, sector __, telefon _____, Cod Unic de Identificare _____, Număr de înmatriculare în registrul comerțului _____, cont virament _____ deschis la Trezoreria _____, reprezentată prin _____, _____ în calitate de **executant**, pe de altă parte.

2. Definiții

2.1 - În prezentul contract următorii termeni vor fi interpretați astfel:

- **achizitor și executant** - părțile contractante, așa cum sunt acestea numite în prezentul contract;
- **act adițional** - document prin care se pot modifica termenii și condițiile contractului;
- **cod CPV principal**: 45453000-7 Lucrări de reparații generale și renovare
- **amplasamentul lucrării** - locul unde executantul execută lucrarea: localitatea Rm. Vâlcea, str. G-ral Magheru nr.42, județul Vâlcea